**EL POBLADO CALCOLÍTICO DE EL
CAPITÁN (LORCA): CAMPAÑA 1987**

Antonio Gilman Guillén, Miguel San Nicolás del Toro

ENTREGADO: 1995

EL POBLADO CALCOLÍTICO DE EL CAPITÁN (LORCA): CAMPAÑA 1987

ANTONIO GILMAN GUILLÉN, MIGUEL SAN NICOLÁS DEL TORO

Depto. of Anthropology. California State University, Centro Regional de Arqueología. Murcia

El yacimiento prehistórico de El Capitán, situado en el término municipal de Lorca, se encuentra en la finca Jofré cuya propietaria es Dña. Ana Rodríguez de Vera Cachá. Fue incoado como Bien de Interés Cultural y publicado en el Boletín Oficial de la Región de Murcia el 27 de noviembre de 1985 y posteriormente en el B.O.E. de 10 de febrero de 1987. Tiene código de anotación preventiva del Ministerio de Cultura como Bien de Interés Cultural en la categoría de Yacimiento Arqueológico A-R-I-55000000171.

El yacimiento cubre aproximadamente 0,75 Ha. y está centrado sobre el punto 599.500 y 41.850.000 en coordenadas UTM del Mapa Topográfico Nacional (hoja 931). Se sitúa sobre un interfluvio llano que constituye las confluencias de las cañadas de Turrilla y otra innominada. El área del poblado prehistórico queda claramente delimitado por la distribución densa de materiales arqueológicos (especialmente cerámicas) y por el suelo oscuro y la vegetación distinta en su superficie. Estas características han atraído a excavadores clandestinos, cuyas depredaciones ya han destruido una gran parte del yacimiento.

A causa de los daños sufridos por el yacimiento, el Director General de Cultura de la Comunidad Autónoma de la Región de Murcia D. Miguel Ángel Pérez-Espejo Martínez, instó a que efectuásemos prospecciones sobre el yacimiento que permitieran valorarlo y servir de base documental para su estudio posterior para la declaración como B.I.C. Este trabajo se llevó a cabo durante los días 5 al 14 de julio de 1987¹.

Las actividades de los excavadores clandestinos habían

dejado una veintena de huecos mayores y menores, algunos de ellos muy recientes, sobre todo el yacimiento. Decidimos concentrar nuestros esfuerzos en investigar dos de los hoyos mayores: recoger los materiales en sus alrededores, y limpiar los cortes que este vaciado hubiera expuesto para recoger una muestra de materiales in situ. De esta manera, podríamos utilizar los destrozos de los toperos como ventanas que nos mostraran algo del contenido del yacimiento. De hecho, los dos Sectores estudiados mostraron amplios contrastes, tanto en la naturaleza de sus depósitos como en sus materiales arqueológicos.

ANTECEDENTES

El poblado de El Capitán se encuentra incluido en la Carta Arqueológica de Murcia. Las primeras prospecciones las realizó el Seminario de Arqueología de la Universidad de Murcia en 1975. La riqueza de materiales en superficie ha propiciado la recogida de los mismos de un modo selectivo. Un ejemplo de lo anterior es el hallazgo de idolillos segmentados semejantes a los estudiado por el Dr. Nieto Gallo y publicados por la Dra. Ayala (1982 a y b).

LOS TRABAJOS DE 1987

El Sector A se sitúa en el extremo Este del yacimiento. Después de la limpieza era un hoyo ovalado de 4 metros por 3 con una profundidad de 1,1 metros. Los depósitos consis-

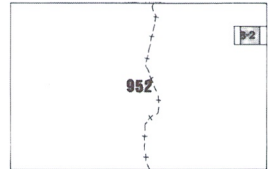
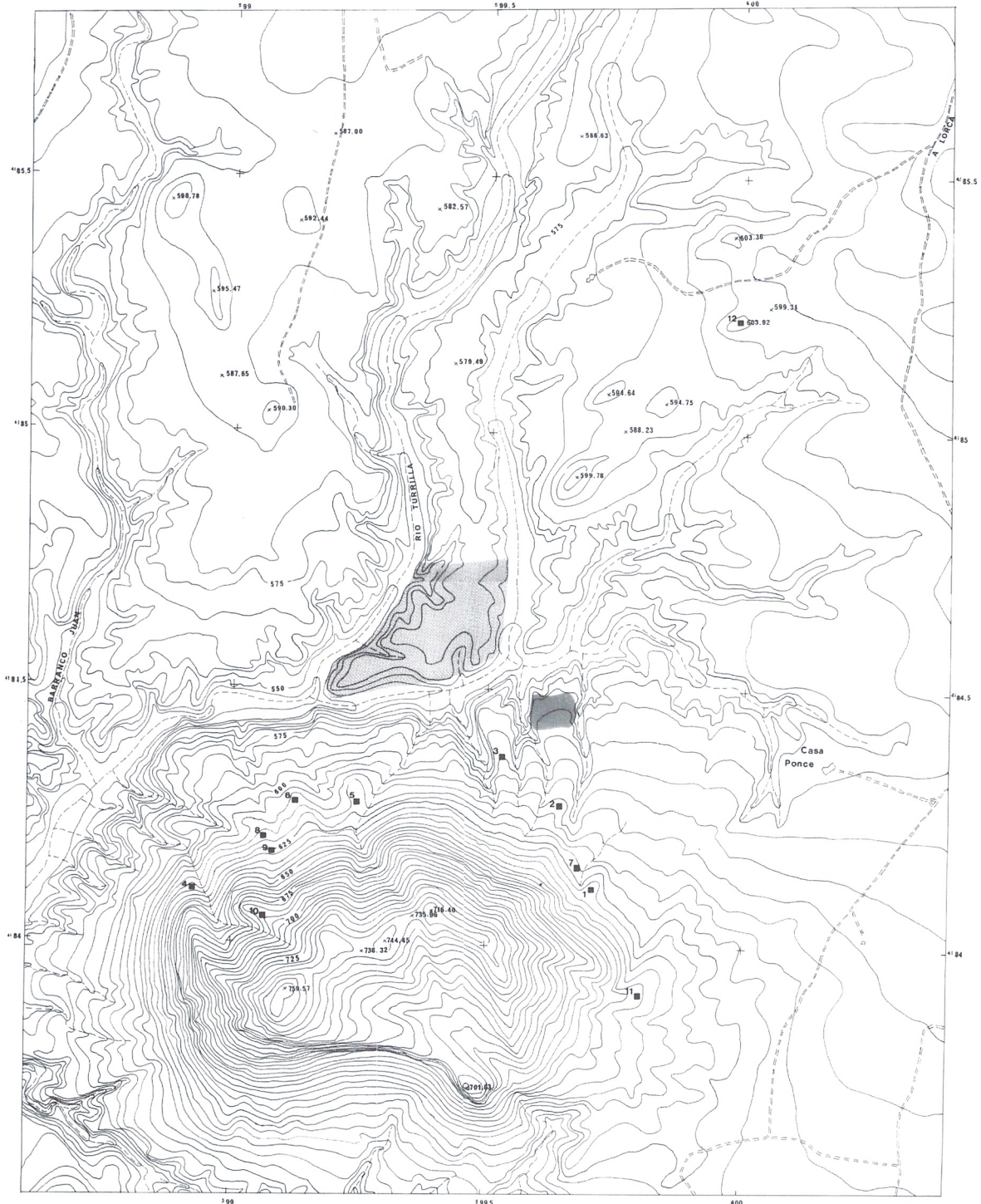

**POBLADO Y NECROPOLIS
MEGALITICA DE "EL CAPITAN"
LORCA (MURCIA)**

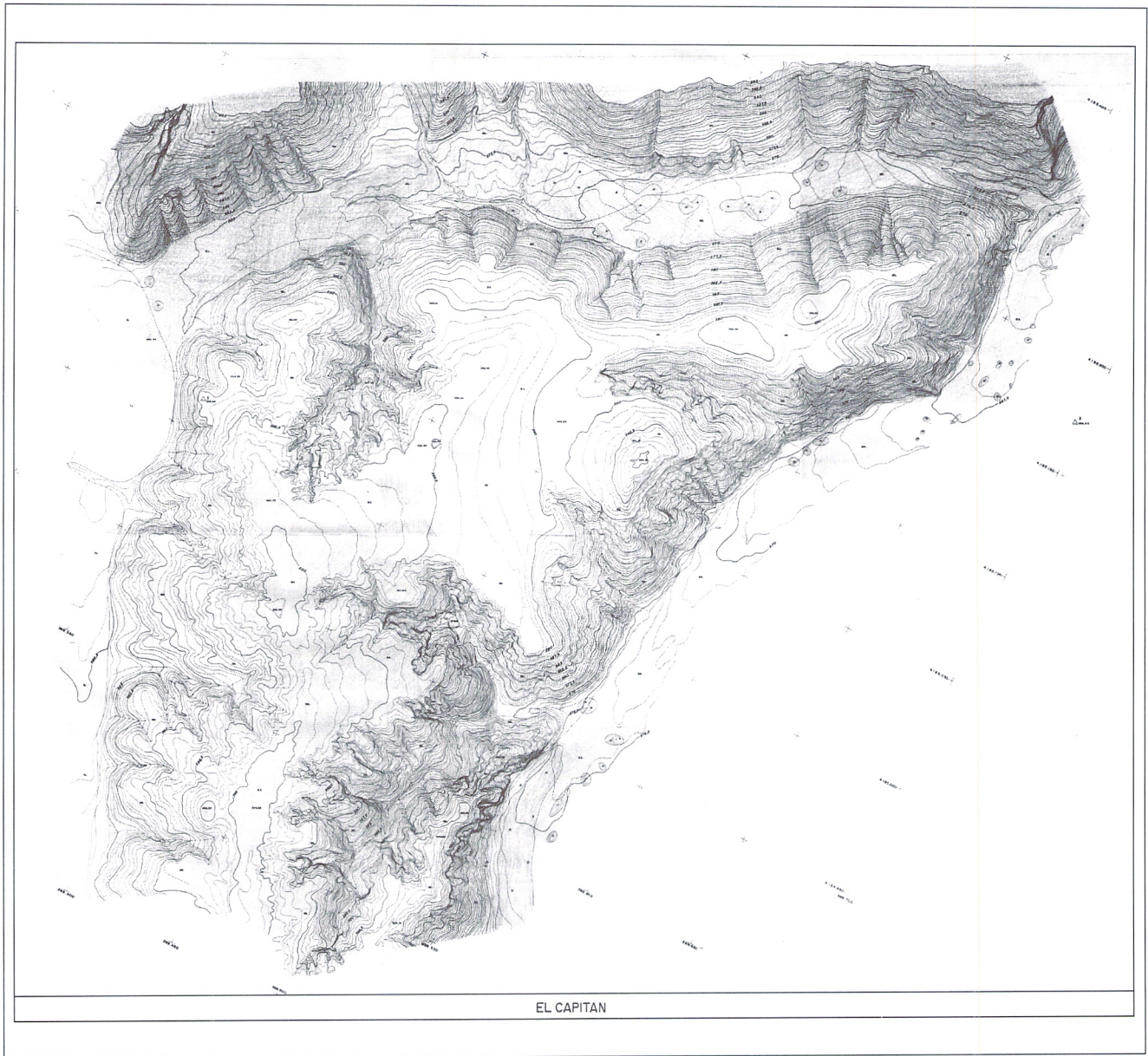

ten en una serie de tierras amarillentas arcillosas muy compactas con lentes de cenizas. Los adobes visibles en la limpieza del perfil Este del Sector, el hoyo de poste que encontramos en el suelo de tierra pisada, y las arcillas con improntas de caña recogidas en los alrededores del hoyo sugieren que se trata de una zona de habitación con restos de construcciones endebles.

El Sector B se sitúa en el Sureste del yacimiento. El hoyo ha sido abierto en la ladera Este de un montículo natural que domina la cañada que delimita el Oeste del interfluvio.

Antes de limpiarse el hoyo, de forma aproximadamente circular con el diámetro de 3 metros, tenía una profundidad

de casi 2 metros.

Después de quedar parcialmente vaciado de escombros, el hoyo llegó a una profundidad de 2,5 metros. Este espacio interior queda delimitado en sus lados casi verticales por las margas naturales del cerro, pero pudimos registrar la existencia in situ de depósitos marrones no muy compactos, el relleno original de un gran fondo vaciado por excavadores clandestinos.

Los materiales arqueológicos recuperados en estos sectores subrayan el contraste entre ellos. La industria lítica de los dos sectores consiste en lascas, láminas y núcleos pequeños de sílex y fragmentos de molinos. Los abundantes restos de

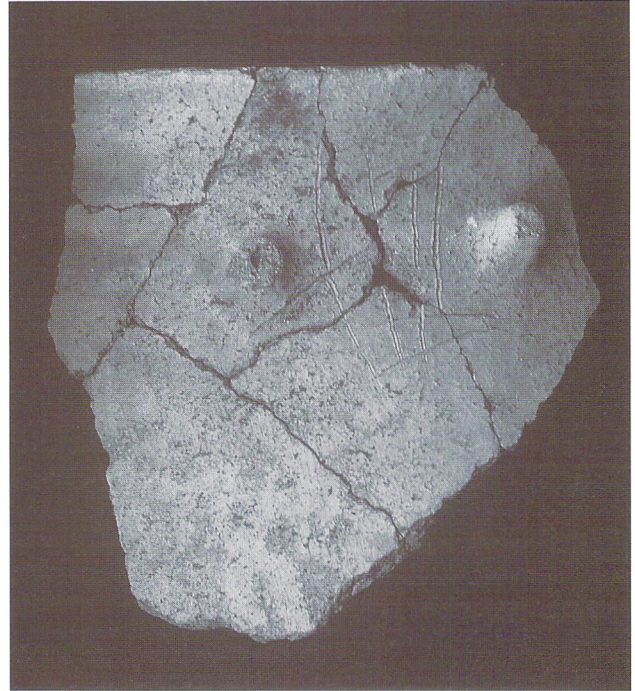
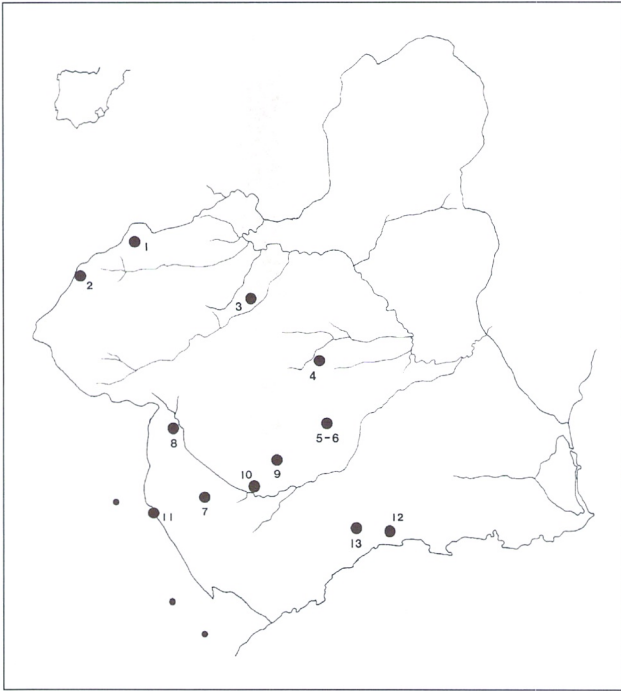

la industria de alfarería consisten en cerámicas lisas de formas redondeadas con superficies alisadas o bruñidas y de cocción oxidante poco controlada. Los únicos elementos decorativos eran unos mamelones en forma de pecho, que sólo fueron encontrados en algunos fragmentos del Sector B. En el Sector A, sin embargo, el espesor de las cerámicas es algo menor que en el Sector B y la proporción de cerámicas bruñidas más finas es mayor².

Recuperamos dos muestras para análisis de radiocarbono. Estas fueron enviadas al laboratorio Beta Analytic Inc., de Coral Gables, Florida, EE.UU. La muestra de cenizas del Sector A (Beta 26610), tomada del perfil oriental a una profundidad de 9,95 m., dió un resultado de 4890 ± 130 años B.P. (2940 a. de C.). La muestra de carbón del Sector B (Beta 26611), tomada del perfil occidental a una profundidad de 1,80 m., dió un resultado de 4140 ± 140 B.P. (2190 a. de C.)³. Estas fechas, tanto como los materiales arqueológicos, sitúan a El Capitán dentro de la Edad del Cobre.

Este yacimiento nos parece muy importante, en particular por dos razones:

1.- El Capitán puede ser uno de los yacimientos de la Edad del Cobre más antiguos del Sureste español. En contextos fiables de Murcia, la antigüedad de la muestra del Sector A sólo queda excedida, y por poco, por las muestras del Cabezo del Cerro del Plomo (Mazarrón). Esta relativa antigüedad parece quedar confirmada por la completa ausencia



de elementos de carácter más tardío en el yacimiento (no se han encontrado restos de fundición de metal ni cerámicas campaniformes, por ejemplo. La ausencia de fortificaciones y las construcciones endebles también apuntan hacia una fecha temprana). El Capitán puede representar uno de los primeros asentamientos agrícolas en la zona árida del Sureste español.

2.- A pesar de los destrozos causados por los excavadores clandestinos, El Capitán sigue siendo un yacimiento en el cual se podría estudiar y resolver muchos de los problemas más importantes de la prehistoria del Sureste. Más de 80% de la superficie del yacimiento no ha sido tocado. Además, los cortes que limpiamos revelan contextos cerrados, estratificados, y con buenas condiciones de preservación no solo para

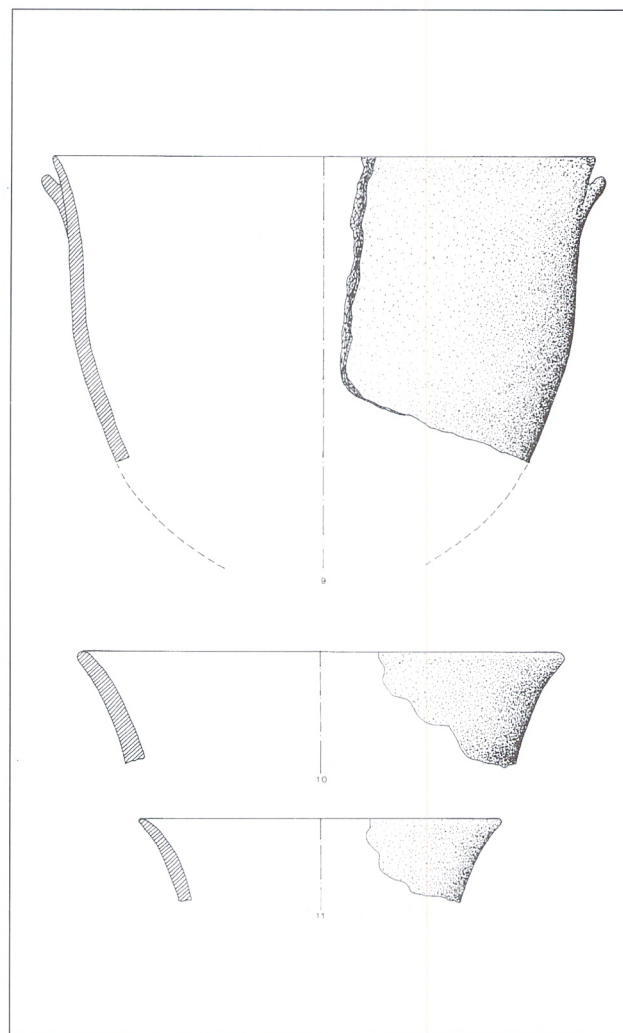
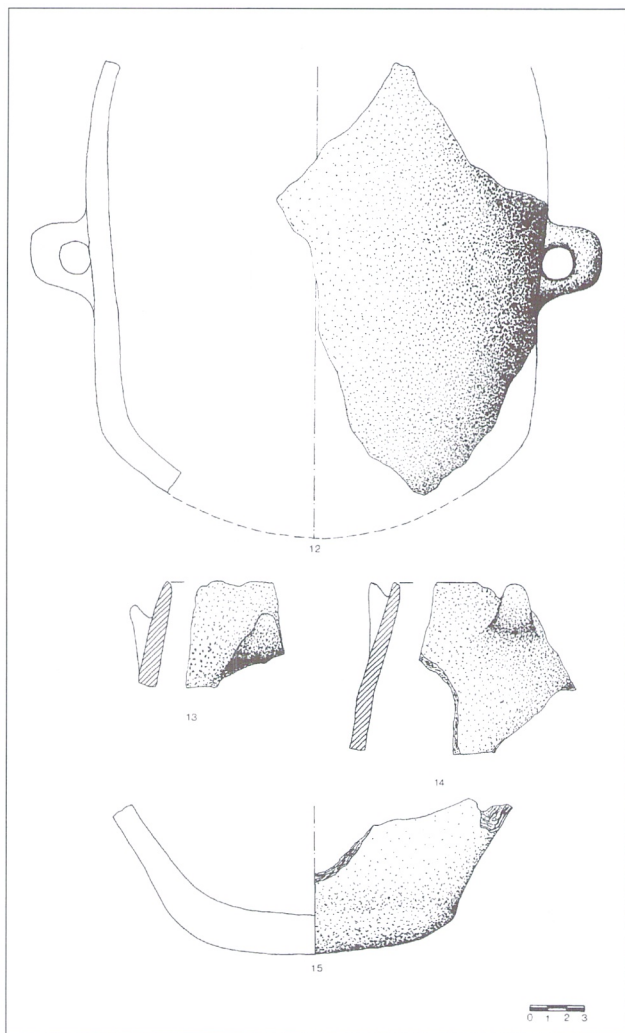

artefactos líticos y cerámicos, sino también para materiales orgánicos como huesos y semillas. En este yacimiento se podrán recuperar datos críticos para poder contrastar las hipótesis divergentes sobre el desarrollo extraordinario de las culturas prehistóricas del Sureste. No creemos exagerar al decir que El Capitán puede ser uno de los yacimientos más productivos en términos científicos de toda esta Región, una de las más ricas en su arqueología prehistórica de toda Europa.

Dada la importancia del yacimiento de El Capitán y dado la destrucción progresiva que está sufriendo, recomendamos las siguientes medidas:

1.- La conservación del yacimiento debe ser garantizada, si es necesario mediante su expropiación y protección física. Esto tiene una importancia particular dado que los clandestinos siguen sus expolios en el yacimiento¹.

2.- Se debe emprender una limpieza y recolección siste-

mática por cuadrículas de 2 por 2 metros de todo el material en la superficie del yacimiento. Por una parte, este procedimiento disminuiría la atracción del yacimiento para los excavadores clandestinos. Por otra parte, la información espacial recuperada en la recolección formaría la base para la formulación de una estrategia de investigación del yacimiento que podría encontrar un apoyo financiero no solo dentro de la Comunidad Autónoma de Murcia, sino también fuera de ella.

Murcia, 1988

Finalizados los trabajos de campo a causa de la negativa de la propiedad de la finca, los trabajos arqueológicos han quedado suspendidos mientras prosiguen las excavaciones clandestinas. Una prueba de ello fue el descubrimiento y posterior expolio en 1992 de la necrópolis megalítica del poblado situada en la ladera del Cerro Negro, documentadas con carácter de urgencia por uno de nosotros (M.S.D.T.)



junto con Andrés Martínez, recientemente publicada en el contexto regional (Martínez y San Nicolás, 1993; San Nicolás 1995). Además de la necrópolis, también fue documentado un pequeño lugar de habitación de la misma época y junto al poblado principal de El Capitán.

Murcia, 1995

NOTAS

1. Además de los firmantes, participaron en las prospecciones Benedicte Gilman, Consuelo Martínez Sánchez, Elena Ruiz Valderas, María Dolores Laiz Reverte, Carlos García Cano y Luis Miguel Pérez Adán. Agradecemos a la Caja de Ahorros del Mediterráneo por permitirnos utilizar la Casa Grande de Coy como residencia y laboratorio, y a la California State University Foundation-Northridge por subvencionar las fechas de radiocarbono, a cuya aparición hemos esperado para presentar este Informe (1988).

2. En el sector A 46 de los 104 fragmentos de bordes (44%) estaban bruñidos, en el sector B 20 de los 66 bordes (30%).

El espesor medio de los bordes bruñidos era 7,26 mm. en el sector A y 7,96 mm. en el sector B, de los bordes alisados 8,34 mm. y 8,46 mm., respectivamente.

3. Estos resultados están calculados sobre la vida media de 5568 años del C14 y no han sido calibrados.

4. Durante la visita que uno de nosotros (A.G.G.) el 21 de octubre de 1988, se observaron dos toperas nuevas, inexistentes el año anterior.

BIBLIOGRAFÍA

- AYALA JUAN, M^a.M. (1982a): "El ídolo segmentado del Cabezo Capitán". *Rev. Idealidad*, 31, octubre-diciembre.
- C.A.A.M. (1982b): "Ídolos cruciformes del poblado del Capitán, Lorca". *Anales de la Universidad de Murcia*, 6. Murcia.
- MARTÍNEZ RODRÍGUEZ, A. Y SAN NICOLÁS DEL TORO, M. (1993): "Necrópolis megalítica de El Capitán (Lorca)". *IV Jornadas de Arqueología Regional*. Murcia. Págs. 10-11.
- SAN NICOLÁS DEL TORO, M. (1995): "El Megalitismo en Murcia. Una aproximación al tema". *Verdolay*, 6. Págs. 39-52. Murcia.